

São Tomé das Letras / Minas Gerais
Inventário de Proteção ao Acervo Cultural
Estruturas Arquitetônicas e Urbanísticas

Ficha N°02/15

1. Distrito: Sede
2. Designação: Pousada Arco-Iris
3. Endereço: Rua João Batista Neves, 13
4. Propriedade: Armando José Brum Duarte
5. Responsável: Armando José Brum Duarte
6. Situação de Ocupação: Imóvel próprio
7. Histórico:

A pousada Arco-Iris é formada por um conjunto de construções que ocupa todo um quarteirão da Rua João Batista Neves. Uma dessas construções, a de número 13, localizada na esquina com a rua Armando Duplessis Vilela, com fachada voltada para esta segunda rua é uma casarão do século XVIII que formava um conjunto de casarões que se prolongava até a Praça da Matriz, na esquina com a rua Cap. Pedro José Martins. Pouco restou desse conjunto que pertencia ao Barão de Alfenas e era todo construído com pedras de São Thomé empilhadas e sem o uso de argamassa.

8. Descrição:

A casa possui estilo colonial, implantação no alinhamento da rua e partido retangular. O telhado de telhas tipo canal possui três águas, pois é contínuo com o do casarão vizinho. O coroamento é feito com cachorros e guarda-pó de madeira, na cor natural. As janelas possuem verga reta, abertura do tipo guilhotina e moldura de madeira. Pela marcação das pedras da fachada é possível notar que duas portas presentes na fachada frontal foram fechadas e transformadas em janelas. O acesso ao casarão é feito pela lateral, através da rua João Batista Neves ou ainda pelos fundos passando por outras construções do conjunto da pousada. Ao lado do casarão, na esquina, temos ainda um antigo passo onde eram realizadas preces na procissão da semana santa. O passo também é construído de pedra São Thomé e possui um frontão decorativo revestido com argamassa. O telhado é de telhas canal em meia água e a porta é de madeira, assim como seu emolduramento, que possui verga em arco abatido.

Internamente as paredes são revestidas com argamassa e encontramos 4 quartos, refeitório, cozinha, sala e circulação, além de um banheiro, construído fora do corpo original do casarão. O piso original já foi todo retirado, substituído por tabuado nos quartos, sala e circulação, cerâmica na cozinha e banheiro e cimentado no refeitório. O forro original de esteira de taquara ainda é encontrado nos quartos e na circulação. Já na sala e na cozinha temos um treliçado de madeira e no refeitório o forro é tabuado.

A área descoberta é pavimentada com pedra São Thomé e é utilizada para o lazer dos hóspedes e circulação entre as edificações do conjunto.

9. Documentação Fotográfica:

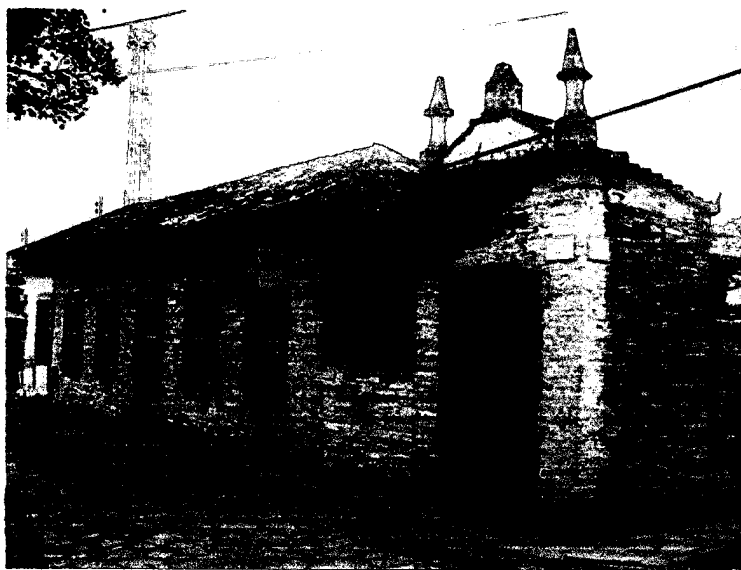

10. Uso atual:

- Residencial Serviço
 Institucional Industrial
 Comercial Outros:

11. Proteção legal existente:

- Federal Municipal
 Estadual Nenhuma

12. Proteção legal proposta:

- Tombamento Federal
 Tombamento Estadual
 Tombamento Municipal
 Entorno de bem tombado
 Restrições de uso e ocupação
 Inventário

13. Estado de Conservação:

- Excelente
 Bom
 Regular
 Péssimo